安慶新報

本報已申請登記第九三四號
今日出版一張
社址安慶育才街
電話警業部六二號

報費	
零售三分 一月八角	
半年四元五角 全年八元	
外埠另補郵費	

廣告刊例			
行別	高	每行	起碼
長行	三十二字	六角	三行
短行	二十四字	四角	三行
小組	每日	六角	三日起碼

渝美籍最高顧問拉提摩亞
極力斡旋渝共之妥協
共黨痛詆蔣氏罪惡并謂無攫取政權野心

國共之明爭暗鬭、益趨劇烈 蔣介石之美籍最高顧問拉提摩亞履任後 專心致力於斡旋國共妥協 重建加强抗日陣營、蔣介石此時 亦順其意 擬恢復國共和好 決定召開國共聯絡會議 已將此項 意見 通知延安方面 但延安共產政府、反致對拉提摩亞、痛詆蔣介石之罪惡 謂中國共產黨因專心爲抗日奮戰、除加强抗日陣營與開拓西北地方以外、毫無攫取政權及其他之野心、而渝府更對共產軍採取對立態度 乃自招抗日陣營之破壞云、

駐粵綏靖主任陳耀祖
對部屬作懇切訓話
并邀高級官佐商討改組事宜

（中央社廣州電）兼全省保安司令陳耀祖 自奉駐粵綏靖主任新命後、因關懷保安司令部改組事、特親到該部召集全體官兵作懇摯之訓話 當由鄭副司令官率同全體官兵千餘人在操場集合聽訓、茲將訓詞大意錄下、廣東保安隊自成立後、年餘以來賴各位官長士兵之努力、成績漸有進步、此次汪主席到粵、負責警衛 甚爲努力 故特頒發獎金軍票 千元 慰勞本部各位官兵、本人對於各位此次之努力警衛 極爲感激 中央對於本省保安隊之成績 已有特別認識 故此次調整廣東軍之機構、將保安隊由省防軍改爲國防軍、並改組爲第三十師、又擢升鄭副司令爲綏靖公署參謀長、兼師長、此可爲各位告慶、今後望更將保安隊之精神擴而大之及於全省、以至全國、而成爲一個模範軍隊、此次本部暫時裁撤、遇保變更制度而已 其實質精神依然存在 各位更要多負責任 至本人雖屬文人、但對於軍人心理習慣、十分清楚、極願與各位同甘共苦、至於軍事方面、自然要賴鄭參謀長及各位的努力 我們保安隊、經 餘期間、雖未能達到盡善盡美、但對於地方治安與保護人民、已有良好成績 此次成立綏靖公署後 其責任更爲重大、對廣東全省俱負責任、保安隊過去如何 本人在外間時有考查 一般老百姓皆認爲保安隊是良好的軍隊 無不表示滿意 此次改組、軍餉一層、有省府及中央負担 不成問題 各位可安心服務 努力團結奮鬥 訓話約歷一小時始完畢、隨召集各高級官佐 商討一切改組問題、及指示各項機宜、始卽離去云、

日前外相松岡
現在別業養痾

（中央社東京二十七日電）東京帝國新聞記者 日昨偶遇前外相松岡洋右於其別業附近某處 松岡氏向記者承偶得病 並謂非休息三年 無望見痊 松岡氏養病之伴侶爲一護士、及其 九齡三公子、松岡夫人及女公子 則在附近別業中居住 松岡告記者云 渠並不能言所得何病、惟覺身體日見減輕 渠云 君當見余軀體瘦損 自爲病人後停止吸煙矣 又言 醫師僅許其每日閱書一小時 惟余並不閱報紙及書籍、

英將盡力與美合作
調停太平洋問題
傳英美日將締協定

（中央社維希二十七日電）據合衆社訊、根據昨邱吉爾之演說 謂將盡力與美國合作 以調停太平洋問題 似已證實 由東京傳來報告稱、英美已允日本商議成立「三項協定」、此舉係最近邱吉爾與羅斯福於太平洋會議中商談之結果、此間贊助軸心國之報紙、發表協定內容 計有下列數點、㈠承認日本有南進之權利、但祗限於納粹經濟侵略、㈡不作領土攫取、㈢承認日本在中國特別權 但須依照九國公約之規定 ㈢若日本允許美國出而調解、當盡力相助結束中國戰事、法國觀察家以爲若日本應允放棄一切領土擴張權利、則英美將允許日本可得什遠東一切彼所需之原料、如油及橡皮等、此協定對法國有直接之關心 蓋此協定、恐難改變 九四〇及一九四一之法日協定 此協定曾允許日本占越南作軍事及濟經之佔領

日機襲擊
隴海渭南

（中央社某某基地二十七日電）希代季遠軍航空部隊 急襲隴海線上之要衝渭南（西安東方九十公里）轟炸城內外之軍事設施車站及滿載軍需品之火車等

花旗銀行停閉
神戶橫濱分行

（中央社神戶二十七日電）美國花旗銀行、因日本政府施行取締外商交易規則、以對付美國之凍結日本資產 在日已無業務可營、茲特決定神戶橫濱兩分行 於九月底結束、按該行在日本分行、共有四所、其中大阪分行、早經停歇 今所餘者、僅東京分一行而已、

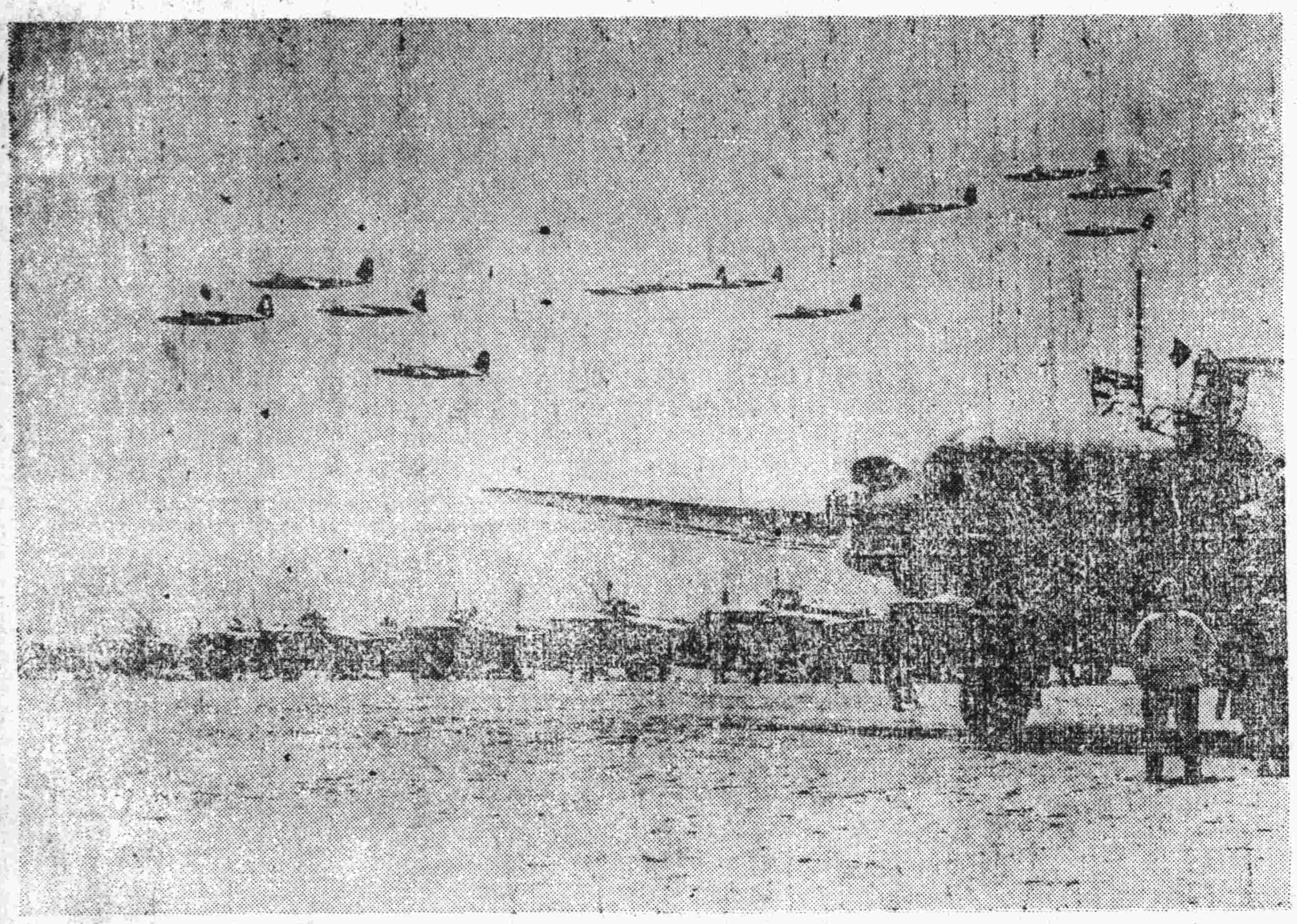

圖係集中待命於ㄨㄨ基地之日本空軍精銳 …… 強 …… 無 …… 予破壞和平擾亂東亞之渝共軍隊以重大鍾擊、粉粹迷戀於戰爭之「最後勝利」夢的

安慶新報

美孤立派健將林白上校
力言英難戰勝德國
現如成立和平必屬有利

（中央社紐約二十七日電）據哈瓦斯社訊、美孤立派健將林白上校、日昨向紐約美國人報訪員發表談片、力言英國不能對德取勝、德謂本人對美國參戰所以持反對論調者、實因美國已遭遇南北戰爭以來最嚴重之危機、當前主要問題、厥為美國對歐洲究能有何作為、依余觀之、德實有戰勝英國之可能、反之 英即使獲得美國援助、亦無戰勝德國之可能、是以根據現行情勢而成立和平、其有利於英國、實較取得美國可能援助從而繼續抗戰為愈、抑美洲人民若今將其注意力、自歐洲移至本身、則全美聯合陣綫、亦無法實現、

蓋達撰文評論
英美勝利無望

（中央社羅馬二十七日電）義名記者墨索里尼之喉舌蓋達、星期日發義大利呼聲報撰文稱、歐洲近東軍總司令魏維爾將軍、及任現總司令奧金萊克爵士、進攻義大利、以打敗軸心國之計劃、已完全失敗、英美素主如欲使勝利可能、必須在大陸獲得一根據地、該計劃即本該主張而來、但美國在事實上既不能將相當軍隊運至歐洲、該計劃即永無實現可能、第一次世界大戰時、美國於一九一七年四月至一九一八年四月之間、派兵一百萬至歐洲、需船五百萬噸、彼時美兵僅被編於法軍陣線之後、故獲益淺 但今則此種利益已不復可能矣、此外美國決不能動用五百萬噸船隻、以供派兵之用 設或美國竟能達到該一地步、則英國接濟品、獲得、必將為之斷絕、蓋達繼續論及美國造船計劃、根據該計劃、在兩年內美國每年可有二船下水、其實該計劃僅使英國在兩年內、獲得船隻 百艘、其總噸數 仍將不敷運大批軍隊以在歐洲登陸之用、英美現正缺少供護航用之軍艦、上次大戰時、美運兵船之護航軍艦百分之六十二、由英供給、但因當時英國毋庸從地中海作戰所致、由此觀之、英美既不能在歐洲登陸 直接進攻軸心、英美勝利之願望、終將不能實現、

律師徐裕恪代表蔣子永聲明退股啟事

逕啓者頃據蔣君子永稱本年一月間與楊君光甫等合夥創設食物號所牌名萬泰成記于安慶南門外鎮皖路廿五號數月以來營業狀况尚佳惟人事方面難於融洽現商定即日退股本事實上既不能如數交還除讓去本分外計外應交法幣二千元訂立條約分期照兌至於人欠欠人各項賬款暨其他一切權義子永概不過問合夥台衙濃衆涉消此該號由楊君等繼續營業與子永絕無關係請求代表登報聲明免生誤會等語來隨經調查卅開情節屬實特予代為登報鄭重聲明即希各界鑒察是為至幸

蘇艦通過韃靼尼爾
土正研究法律觀念

（中社安卡拉二十七日電）據海通社訊 土耳其政府方面、正密切注視黑海沿岸蘇俄境內之軍事發展情形 渠等並星期日指稱 設如德軍佔領所有在黑海之蘇海港、則俄黑海艦隊得根據蒙特婁條約、有權通過韃靼尼爾海峽 目下土政府法律顧問 似正在草擬備忘錄、以便不幸事有意外發生時、土政府得遞交交戰國 說明土國對該事件之態度、

蘇軍企圖侵犯義國

（中央社羅馬二十七日電）據義報載DNB電稱、德人在蘇軍方面虜獲大批義國北部地圖、并注明俄文說明、從茲可以證明蘇俄準備以武力施諸義國、蘇俄最高軍事當局 意欲假道匈牙利、以犯義國云、

世界珍屑

關於白宮的一點小消息

說起美國的總統府白宮的大客廳、在美國要算最多人出入的地方了、那裏的地板、係用着最精美的木塊砌成的、不過最近給客人們整天的踏着、已經漸漸消磨得和紙一樣底薄了、因此非從裝換不可、可是聚集世界視聽於一堂而為美國政治中心點的白宮的大客廳、每日在那裏出入的客人由朝到晚、是從沒有間斷過 如果想將那些精美的小木塊、一塊 塊的剝下來、而從新裝配的話、那麼、非先將客人們作一番處理不可、而且又要將第一屆大總統華盛頓的大肖像和大飾燈等、遷往別處 本來是打算裝修的、可是又不能將客人們拒絕其往來、因此、羅斯福夫人對着這箇問題正在發愁呢、（華盛頓訊）

英人是德國音樂熱心家

這裏所說的、是英國敵不住德國的、非只是飛機和坦克車而已的話——說起倫敦的交協管絃樂團、和在伯林、維也納的一般無二、是世界有數的交響樂團、平常是个輕易公開演奏的、最近的戰時下 曾在國內作巡迴演奏、最後、在倫敦的大衆音樂堂作該樂團開始以來最初的演奏、該樂團後來曾作各地聽衆嗜好的調查、結果 知道英國民衆最喜欣的作曲家是德國的樂聖彼得芬 其次是白拉晤氏、第三是華偶拿（生於奧地利並）、由一至三全部都是德國人、雖謂藝術不分國境、但是英當局對此 實在有點那個、（倫敦訊）

蘇聯的科學 以毒制毒

烏克蘭地方和烏拉爾地方、有一種毒蛇、名叫三角蛇的、牠含有一種猛烈的毒素、如果人和馬給牠咬了、不到數小時就會斃命的、被牠咬了而致死的人、每年不知凡幾、現在莫斯科的微生物研究所長普露腦博士發現一種對症治療的良方、就是捉着這種三角蛇的首部用鉄子挾着牠走紋這樣就可以使之將一種黃色的液體 從口中吐出來、然後將這種液體使乾燥研成粉末、如果有人給牠咬了、可以將這種妙藥服用 立即生効、倘若是平常的話、那麼 雖則是被咬了、也會感覺痛苦的呢、這就是以毒制毒 也就是普露腦博士對人類的貢獻了、（莫斯科訊）

英國女子義勇軍的煩惱

目前的英國、不論老幼凡是男子都陸續地開往綫去了、為了人員不敷 曾經組織女子義勇軍 來代替男子的工作 例如輕便的換臺等、兵隊的調理等、都是她們活躍的方面、然而最近女子義勇軍因結婚而退職的、時有發生、使當局有點煩惱起來、目下當局對於已婚者的義勇軍予以優遇 作種種的對策、但可稱完全得不着效果、仍然繼續減少、對於英國後方部隊的將來誠堪憂慮、（倫敦訊）

美國新兵器 水陸用戰車

德國以滑走飛機的奇襲戰術 攻入克里地島以來、美國對於滑走飛機的研究熱 非常旺盛、同時最近對於上陸作戰 亦在積極的研究 其上陸作戰所擬使用的是美海軍最新兵器的一種水陸兩用戰車 這種戰車每輛製作費需要美金三百萬元、由此可以知道它一定有着精巧強力要戰鬪力的了、可是、美國究竟想將這種新兵器用在那個戰綫呢、這是一個很感興味的問題吧、（紐約訊）

揚子興利公司定期開船及港內作業貨船廣告

長水線

下航寄港地：綜貨 鍋池 桂家壩 大通 銅陵 荻港 蕪湖 五日開往

上航寄港地：東流 華陽 余家洲 馬當 彭澤 復興 湖口 三天開往

港內作業貨船 租用 如有貨船需用小輪拖帶者、均可照辦 民船欲運大輪、可照辦定價 如有貨物先將營業稅收據證及票 出港物日午時至公司辦理一切手續 經當局檢查認印許可

揚子興利公司 大南門正街 電話三六號

內河輪船定期航船

上航寄港地：獲港 蕪湖 荻港 銅陵 大通 彭澤 復興

日發客船定期

上航 安慶開七點 彭澤開八時 二隻

下航 安慶開九時 大通開七時 二隻

先將營業稅收兼報貨物發票於出港前一日正午止繳至公司即公司為辦事一切手續統當局檢查認印許可

辦事處 城內慶雲街四十八號 電話七三

碼頭 東門外朱家坡內河碼頭 電話六八

西門外辦事處九華巷口前街十七號

內河配船名並各內作業

東門西門倉庫貨業

港內作業貨船貨船

本報緊要啓事一

本報自創刊以來於茲三載惟厄於經濟與材料之乏缺迄未有若何改革對於社會人士深致歉仄茲爲刷新版面一用以貢獻社會人士之前而宜達和運之眞諦乃訂於九月一日實行改版雖篇幅仍係四開一張而字體則用新五號容量較前增加達一倍以上可稱內容豐富惟革新伊始同人力薄尙祈 社會人士之指導與協助是幸此啓

本報緊要啓事二

本報日來銷數驟增紙張成本益重爰定於九月一日起每份增加二分（每月一元五角）批價亦同時提高五成藉資挹注諸希 鑒諒

本報緊要啓事三

啓者本報銷數日漸驟增各項材料亦暴漲不已本報自九月一日重新擴充改版廣告效力宏大茲將廣告刊費另行改訂增加詳細價額自九月一日起刊載本報諸希 鑒察爲荷此啓

本報緊要啓事四

本報日來爲計劃改版內部略有更動擬於本月三十一日停刊一日以便整理內部之一切設備九月一日即以新姿態出版敬希讀者注意此啓

本縣教育講習會
前晨舉行開幕儀式
中日長官訓示後各教師作鄭重之誓詞
該會定期舉行教育座談會

（本報特訊）本縣教育局所主辦之教育講習會、在短時間之籌備下、本市曁兼管區所報到之教員、甚屬踴躍、除崇文小學未出席外、第一日計到八十三人、當於前晨假模小學行開幕儀式、嗣在中日各長官剴切訓過後、全體教師、復作鄭重之誓詞、頗屬肅穆隆重、繼即開始講習、爲朱局長講授教學法、及民衆教育、下午爲懷中胡盤文校長講演遠東局勢緊張與國府機構之革新、鄭本枝督學講述教師之責任、暨知識教學法、及習慣技能教學法、一切深稱良好、昨晨出席教師七十三人、先行舉始晨操、繼有模小林越之校長講學生自修方法、及學校教育、各科教學預定進展表、復有地方法院費國楨院長作時事講演、至下午之課程、因講演者白劍秋君未到、故暫行停授 聞局依照課程表之規定、俟今明兩日課程完畢、并定於九月一日召開教育座談會 從事研討一切之改善、九月二日、作教學法之習學 即放教 云云、

第九聯防區辦事處
因聯防會議日期迫近
所屬各組加緊工作頓趨緊張
職員證章亦經分別發給佩帶

本報特訊、安徽省第九聯防區辦事處、成立後、關於鞏固治安各方面、靡不積極推進、并以本年九月一日至三日、召集兼管區各縣自治會長、舉行聯防會議、而謀防衛之實施、詳情迭見前訊、茲悉、該處近以會期迫近、對於應行急辦之各件、暨各項表册等等、有急待分發之必要、以故該處近日來、各組漏夜趕製、工作頓趨緊張、至出席聯防會議之會員、已有望江東流等縣自治會長先後報到、并聞該處職員證章、亦經製齊、刻已分發佩帶、以資識別云、

民教館
暑期補習班已告結束

（本報訊）懷甯縣民衆教育館所附設之暑期補習班、自辦理以來、成績極佳、嗣以各小學業已開學、補習學生均一正式就學、該班乃於昨宣告結束、并舉行簡單儀式云、

兼管隣縣自治會
并無聯合之規定
縣府令飭湯鎭自治會對鄉分會應改鄉公所

（本報訊）本縣兼管區湯家溝自治委員會、前以所屬各鄉、組成自治會、并以湯家溝聯合自治會、曾將鈐記奉式、呈請縣府備案、聞縣府據情、特指令如下、呈悉、查奉頒兼管隣縣自治會、或區公所暫行辦法、并無聯合自治會之規定、且查陳家洲、老洲、鸞鳳、崇鳳四鄉、每鄉設一自治會、亦無此辦法、以上四鄉、與該會聯合、應將將各該分會、均改爲鄉公所、隸於該自治會、以一事權、各分會長、均任爲鄉長、給與鄉公圖記、俾各負專責、共保治安云云、

改進工人技術
應推行業餘學校
社運懷甯縣專員辦事處轉安慶勞働總工會查辦

（本報訊）社運懷甯縣專員辦事處以奉安徽省分會訓令、遵奉教育部咨、以我國工廠近年以來出品數量與製造技術鮮有以顯著之進步、良教育未能普及、工人對於所從事之職業缺乏認識、故各地工廠及工人團體、望宜附設工人業餘補習學校、利用休息時間、授以基本知識、則能俾工作發生興趣、各地工人團體、切實推設業餘學校、以重補習教育、等因、該處奉令後、以本縣雖無大規模之工廠、而小規模之技術工人、頗乏人、當即轉知安慶勞働總工會、查照辦理云、

最近成立之
插竹巷小學校
教局委李健任該校長
定於本學期開始上課

（本報訊）插竹巷小學、并委李健氏任插竹巷小學校長、定自三十年度第一學期開始上課云、

（本報訊）復興來、當局鑒於市面繁榮、人口激增、爲適應實際之需要、對學校教育不斷推行、故教育事業之本市教育、殊有驚人之進步、茲聞本縣教育局、爲各校長人選予以調整後、復將登雲坡小學、劃出一鄉改

縣政府測量魏家嘴江堤

（本報訊）本縣廣濟圩之魏家嘴段江堤、因沙質關係、多已倒塌、堤防[illegible]途、殊多窒礙、縣府當局、爲維護堤防起見、前曾擬定退建之計劃、并經水利委員會、許和之科長之察勘、亦認爲有退建之必要、茲聞該計劃復呈奉水委會批准後、縣府不日派員前往測量、以利興工云

杭正福遺失啓

啓者自事變以還鄙人即效力予大日本帝國皇軍之下於昭和十五年五月一日隨同江蘇揚州憲兵隊出外討伐料當場中彈身傷鄙人入醫院診治至今三載餘方始完整當蒙揚州憲兵隊發給負傷證明書一紙以作將來證明本料於本年八月二十七日晚九時不慎將該證明書遺失遍尋無蹤有用特登聲明倘仁人君子拾去請送呂八街老變逾旅館內鄙人定有相當酬謝決不食言此啓

高尚名煙

華生煙草公司

指南牌

安慶 亞細亞飯店

本店設備幽雅招待週到空氣流通尤適合夏令之衛生爲便利顧客起見除聘請名廚精製中西大菜包辦筵席外并於每日清晨出售維揚細點經濟小吃倘蒙光顧無任歡迎

店址府東街二十號　電話二三八番

余鑫記 美蓉院 開幕廣告

本店建設樓座光線明亮充足座位清雅潔淨男女翻新剪髮燙髮電燙水燙火燙髮白染黑各樣應俱全承蒙各界士女駕臨賜顧特別歡迎

◇地址 韋家巷三號◇

開張廣告

東昇園浴堂

本浴堂開設南正街歷有念餘年內部裝設完整優美空氣流通冬暖夏涼招待週到座位舒適地址適中價目低廉此次加工修理如煥然一新承蒙光顧無任歡迎

本園主人謹白

修理工竣

劉皖南春樵 秘傳 陳隱居 按摩治病

凡患一切痼疾久癆，疑難雜症，不妨前來就診，着手回春。

地址：韋家巷五十一號

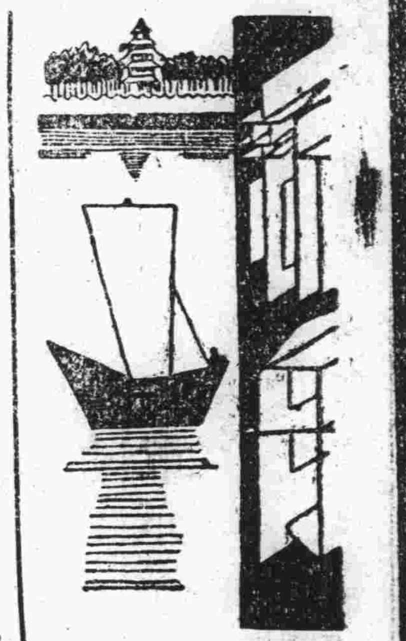

祀孔感言

繼工

我國二千餘年來，無論國體如何變更，但自政府以迄人民，崇奉孔教，禮式至爲隆重，無分軒輊。以夫子天縱之聖，而又好學不倦，更自入周問禮，徒遍閱先代之墳典，復問道於老子，知來察往，了然於世界進化之公律，而一切治亂之本源，用能集前聖之大成，金聲而玉振之，成其一貫之學說，以師儒傳教於後世。

孔教之在我國，雖僅保存其一體（因新年專制時代，學者多崇左氏）但已足令吾國文化，超越一切，彌綸千古，若共全體大行，菁華畢展，其成績更當何如，不過眞傳雖失，眞理猶存，二千餘年目爲退化者，猶之時鐘停擺，暫失效用耳，將來若有人整理而光復之，自然會大放光明之一日，吾人紀念孔子，應以復興孔教爲當前之急務。

金風拂面頓覺清涼銀漢當頭又逢巧夕慨人間之正擾喜天上之多情聞成七絕七章藉訴雙星雙恨云爾

（京貨）

恨煞人間說女牛。風流消盡幽囚。
銀河萬里波如鏡。難洗雙雙隔歲愁。
天涯咫尺類參商。妾自抛工不怨郎。
只得今宵一會晤。何能達旦訴衷腸。
斜陽剛墜漢雲迷。收拾紅妝眉宇低。
惟喜鵲禽能解意。先教飛報到河西。
佇立河邊暗自思。仙橋扶渡可無危。
須臾郎至添羞澀。隔岸鴛鴦悔已遲。
始信三生結異緣。年年別恨復今年。
何嘗最是難言處。明媚春華二月天。
支機石畔幾纏綿。絮語牽牛努力鞭。
從此同心休曠職。一朝邀赦月重圓。
年來此夕無虛夕。不爲兵荒卽歲艱。
爲語女牛除別恨。安開端的勝人寰。

七夕有感

（苦方）

（其四）

良緣夙締本天成。佳耦曾無空負名。[illegible]卜牛郎和織女。迎來送往一宵情。

（其五）

送行揮手莫傷懷。好在明年佳會來。休恨今朝儂意薄。時期限我共徘徊。

（其六）

銀河一曲抱天流。織女牛郎相對愁。欲訴離懷難謀面。鵲橋底事待時修。

關於婦女的話

（岡本壽郎）

婦女是人生舞台裏的重要角色，她的責任非常重大，一個家庭的興衰全在她的掌握裏，所以「賢妻良母」？「敗家精」？這兩個名詞都在她們的身上，個的成功與失敗都由她而主宰。

同胞：我們要知道？現在心胸夾窄婦女是不少的。

記得我有個朋友，他的兄弟承繼他父親遺業，互相勉强經營，商業前途，十分繁榮，兄的爲專整個家庭而着想，沒有些兒偏思。

自己的費用也很節儉，做人也很博愛，兄弟從未曾發生意見，可是這樣他的弟妻看生意如發展，便叫她丈夫另設一間，說兄的私產很多，而且終日要什麼手鐲鑽戒指，天天打牌，弟弟不但莫可如何！甚至聽她的話，和兄長鬧生意，對朋友說兄的錯，商業全權也被他佔去，兄長遵守先賢的遺訓，全不計較，生意遂附託弟一手辦理，誰知弟的妻子還不干休，不上一年便把兄驅逐了！兄長很明白而且很有涵養，便自和妻子另租屋居住，房租每月只三元，因他經濟確是很拮据！弟的妻子却奏着得意的凱歌，儼然一位老板娘！兄弟又怕她好像母老虎，她終日優遊不管家事，兒女的衣食亦靠傭婦管理，弄得家不成家，這樣一年又一年，兄弟又因身體虛弱，不堪受商務之勞，時常染病，妻亦放浪形骸，研究摩登，生意之人整理，不久便倒閉了！婦女的[illegible]弄[illegible]非[illegible]般的[illegible]庭，借鏡。[illegible]個[illegible]比例，還有許多我們不知道的總是願一切的女同胞，眼光要放遠些，心胸要開朗些，做個新時代的賢妻良母！永遠享受那天倫的眞實樂趣。

★★★

—今日—

軍票市價

出　[illegible]九[illegible]五角

四[illegible]零[illegible]角

和平之花

弄潮兒著

呂小姐，請你[illegible]天來上課吧！你願意[illegible]並還[illegible]夜班呢？楊獨梅心想晚[illegible]可以[illegible]便些，當決定每[illegible]的下午六點至九點的夜班來上課。當時，楊獨梅又和徐香圃談了些閒話，纔出了愛華補習學校，便跑去首腦部里報告，首腦又聽取她一些情報，照舊命她繼續着明天進行的工作。晚上楊獨梅便來看望汪志强。

在這旅館作客的汪志强，這天夜里得着愛人楊獨梅給予的愉快和溫存，安慰他千里奔波勞苦疲乏的精神，也就是在這天的歡娛的夜里，楊獨梅吐露了她的眞情，要志强和她借手替共產黨來效勞。

「這是夠多麼危險的事呀！」汪志强撫摸着軟玉般的嬌軀　獨梅躺在志强的懷抱里，撒着嬌吐出她的要求，志强喘了口氣，說出這麼一句來，獨梅更進一步湊

中國國民黨安徽省懷甯縣執行委員會通告

逕啓者查本會近因推進黨務加强工作起見對於辦公處原址實感狹隘不敷應用茲於八月二十九日遷移任家坡舊省議會內辦公以利工作除呈報並分函外特此通告

林大戲院

何　劉　王
鳳五　童　少
王　候
小　少　祥　音　童

日戲　全集　珍珠塔

夜戲　全本　天河配

中華郵政登記認爲第一類新聞紙類　安慶新報　中華民國三十二年八月三十日　星期六　第一版

安慶新報

本報已申請登記
每星期出版半張
社址安慶育才街
電話　編輯部五四號　營業部六二號

渝共抗戰理論之檢討與批判

理論是行動的準則，沒有正確的理論，便不會有正確的行動，這是盡人周知的，我們不必廣徵博引世界歷史的成例，現在且就渝共所領導的對日抗戰問題，加以檢討，便可瞭然理論與行動之密切的聯繫了。

惟民族抗戰，在其本質上，原本有充分的民族生存鬪爭的意味，我們如果不否認民族生存鬪爭之神聖的意義，當然也不能否定抗戰之歷史的價值，不過我們切不可忽略了鬪爭的目的在於圖謀生存，而鬪爭的過程也只限於歷史發展的某一階段而已，現在我們如果要批判當前渝共所領導的對日抗戰問題，首先應即把握此點，以確立論據。

從來沒有一個民族，一個國家，是以戰爭爲其立國基礎，百年大計的，但是目前渝共則仍在强調着「抗戰到底」「抗戰建國」以自欺欺人，任何國家政府是賦有「和」「戰」二重大權的，但是目前中國的抗戰當局，很明顯的僅有一味濫戰的去路，和權」已被剝奪，也可以說是自動放棄了，甚至宣示「主和者斬，親日者誅」的一類囈論，把自己的手足緊緊地束縛起來。

在戰爭初起的時候，當時號稱輿論權威的「大公報」曾有如次的一段社評。

「……這一戰是我們東亞弟兄的最後一戰了，從此以後，中日雙方，積年以來，所聚結的糾紛葛藤，便可一刀兩斷永絕根株，所以在此次血拚之後，我們中日兩國的人民，應當抱頭痛哭一場，一則哭我們殉難而死的同胞，一則哭過去秉政者，給我們造成的悲慘命運，然後我們揩乾眼淚手攜手地來共謀中日兩國前途的隆盛：」（憶錄原意詳見二十年八月某日上海大公報社評）

我們如未健忘，當可記得，那時的戰爭心理，原本如此的，但是，不幸得很，以後便以「有我無敵，有敵無我」的符咒來麻醉自己的靈魂了。

中國共產黨自從十六年背叛，本黨領導的國民革命以後，呼嘯山林，出沒農村，已成爲黃巾赤眉而後所僅有的流寇集團，不過因爲有部份的小資產階級的知識份子，參於其中，所以在其組織與表現方面較具近代色素而已，語其政治意識，與普通軍閥們殊，都是一樣的企圖封建割據，語其戰鬪能力，也並不見得比普通股匪優異，只不過普通股匪還沒像中共那麼殘忍，脅迫善良民衆給它們作前衞，當砲灰罷了、

最不幸西安事變，種下重大禍根，七七而後中共逐漸成爲抗戰營陣里的中心勢力了，尤其在理論方面，巧取强奪，無微不入，我們幾乎已嗅不到三民主義的氣息，本黨的面目已爲彼輩所塗抹殆盡了

民族抗日統一陣線論，本是中國共產黨，並其羽翼下的所謂第三種人所首先揭出的口號，當然也附有連篇累牘的說辭，它們爲什麼放棄其所謂工農兵的羣衆基地而標榜與馬列主義格格不入的「民族」陣綫，又爲什麼必須於「統一」之上附以抗日」的烙印，難道不抗日便只有分裂，沒有統一，這些見識，正是「司馬昭之心路人皆知」陰謀所在，無庸指陳，不過現在渝方的最高當局，也便唯唯諾諾接受了，這項意旨，不過在字面上稍事更易，[illegible]掩飾，那便是所謂「全民抗戰論」

本來盧溝橋頭戰端初起之際，某當局在廬山談話會上便發表了「…地無分南北，人無分老幼」等等全民抗戰論的名句，[illegible]有老子軍，寡婦隊：等一類的「全民抗戰」的離奇事實，在當時的估計，以爲中國人民[illegible]的觀念，已有幾千年的歷史根底，復加近年來[illegible]已沛然遍及於愚婦愚夫的胸襟之內，那麼戰端一起，當然可以「人無分老幼地不分南北」的一致來「對日抗戰到底」了，復以「國際援助」「日本崩潰」「游擊焦土」「最後必勝」的種種「論據」以自眩惑，那眞是「土地是「我們」的土地，人民是「我們」的人民，在「我們」的領導之下，戰爭那有不勝的道理……」了。

最可惜，自從所謂「我們」打了折扣之後，國人已認清這個「我們」並不是中國人民之所謂「我們」越來越歪曲，以致公然顯出了「英美前衞」「保衞蘇聯」的馬腳之後，所謂「全民抗戰，」已成爲尋發國難財的人們的生意經了，與國家人民已成了對立的形勢。

在都市中首先是民族資產階級之逃避，從金融市場的紛亂，以及生產企業，迄今未能向指定地帶遷移的種種，事實上便可充分證明中國的民族資產階級，是在如何的不諒解「我們」至於勞苦大衆，他們便乾脆相率投奔到淪陷區，作了「順民」並有一大部份參加了日軍管理的生產部門，從沒有對「我們」的軍事行動有何應援，這與一九二五前後國民革命期間的工人行動兩相比擬，眞不知「我們」應當從何說起，不過是有部份小市民層的知識份子，爲了保全自己而隨軍「流亡」而已。

至於在內地鄉村，則表現得更加明晰，所謂「動員計劃」是到處碰壁，拉夫抽壯，鬧得鳥煙瘴氣，眞誠的農民，爭相逃避，爲「我們」補充部隊的，只是些綁架僱傭而來的老弱殘疾而已，有誰見到過像，本黨北伐期間那樣一批批的農村青年，欣然而來參加戰鬥行列的呢，不過，窮鄉僻壤之間，也有所謂「抗日游擊隊」，但是誰都曉得那是土豪劣紳地痞流氓一派人物的勾當，即有一二「抗日幹部份子」參與其內，究不過是「書辦」角色，點綴門面，眞正發號施令的還不是「我們」，不過假「我們」之名，以苛征暴斂，魚肉鄉民而已，這一筆筆的血債，將來終歸出在誰的身上呢？

這是「全民抗戰」的事實，是誰都不能否認的，但是這是證明中華民族是無抵抗無骨格嗎，則又不然，基本原因，是中國人民缺深沈的思維之中，已經瞭然渝共所領導的抗戰早已變質，同時早日變方眞知灼見之士所倡導的和平運動已存顯現曙光，爲了民族的生存鬥爭，爲了中國歷史階段的推進人民大衆已盡過「有力的出力，有錢的出錢」的最大任務了，所以他們已然毅邁巨步，揚棄了「全民

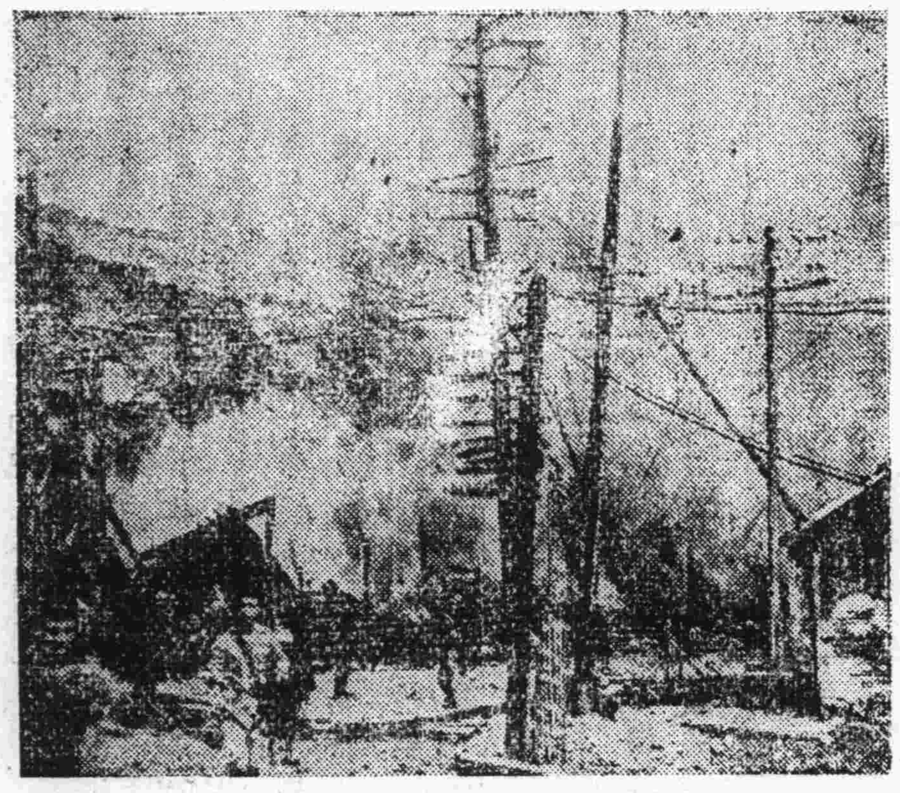

蔣介石雖倡導「抗戰建國」的理論，但究其事實，與其理論錯誤，已遭有同樣潰滅之命運，圖爲重慶城市亦遭受破壞之悲慘情況。

由空中移殖生魚

實行將新方法把魚移殖的歪窠民州的水產所，因爲想利用在高山上的湖和什邊鄙地域所有的湖把魚移殖，經過種種研究的結果，決定實行空中移殖法方法，是這樣的，就是滿載著生魚的飛機，飛到高山湖的上空實行低空飛行，將許多的魚從空中投下，現在該項試驗，已告成功了。（紐約訊）

抗戰」勇往奔赴全面和平而來！

什麼是全面和平呢　很單純，軍隊停戰，民衆復業，日本復歸於日本，中國復歸於中國，斬斷過去的糾葛，在中日新關係上，展開東亞歷史的新頁，沒有矛盾，也沒有什麼欺瞞，當然不會像渝共製作的抗戰理論那麼費解的。

如上所述，渝共抗戰的理論，其謬誤所在，要實明顯，到現在似已無須檢討批判了，況且此種理論又非出自一黨一派，矛盾蕪雜，並無一貫統系，實在也無從檢討批判，同時當前抗戰行動，已經與其正常的理論脫節，顯示着盲目混亂的動態，但是其理論的指導機構依然存在，並且時以革命的辭句來眩惑，身受着他們的壓榨和脅迫的人羣，即在世界的可驚方面，它們還在假借着「正義」「人道」的幌子，「自由」「解放」的招牌，甚至歪曲了本黨的主義，來進行其國際宣傳，雖則一方面在宣傳「領袖集權」，一方面則揭示「新民主主義」，這里在強調「服從第一」那里在進行「人權運動」火併磨擦，醜態百出，然而他陰謀篡竊想一手掩盡天下人耳目的企圖始終並未放棄，於此我們根據事實，予以嚴正的批判，給世界人士以正確認識，當然是不無必要的吧！

美國侵華之檢討

美國對華政策表面上好似做些和平天使之姿態，以友誼爲虛飾之詞以正義爲掩護之語，究其實質，美國是緊追着歐洲列強之後，不斷施行其膨脹政策，回顧歷史，加以探討，則知美國之外交政策，因地域不同，難求一致，美國對歐洲係以貿易爲宗旨求經濟的互惠合作，同時維持政治的分立，避免捲入戰爭漩渦，對美洲係以門羅主義爲政策，不容他國勢力侵入，對華則以門戶開放機會均等爲原則，美國欲藉此等可與英法等國，同樣取得在中國之市場，以圖達其利益均霑之目的

美國對華之經濟侵略

美國對華財政之援助，始於一九三一年，曾定購買棉麥基金，因是年美國國內豐收，欲將其過剩之農產品供給中國，同時蔣介石正欲與美國相勾結，遂不顧中國農民之困苦，竟於一九三三年經美國復興金融公司之手，以棉花小麥，小麥粉等，折合五千萬美元，對華借款之成立，此項借款在政治上頗有意義，中國當時以某種稅收及其他收入，借爲此借款之担保，從還期限定爲三年，但此項借款，曾引起有關係各國之不滿，英國首先表示強硬反對，迨自「七七」事變勃發以來，美國對蔣政權之財政援助，愈見積極與露骨化，此爲周知之事實，曾先一九三七年初，美國進出口銀行總裁賓杉氏，與國民政府財政部及交通部間，協議輸出鐵路材料之金融援助，成立五十萬美元之借款繼而中美兩國交涉，中國購買黃金事宜，以美國售與中國黃金作爲交換條件，而根據一九三四年訂立之外國收買美國白銀辦法，美國將購中國之白銀，償美國所移交中國之黃金，依然由美國加以保管　充爲法幣之安定基金，一九三八年，又由美國進出口銀行給予二千五百萬美元對華借款之成立，美國復於是年三月七日發表　二千萬美元之追加對渝借款　此項新借款，又是經過進出口銀行之手，交給中國，其辦法爲中國政府可用該借款向美國追加購入海運卡車及建設道路之機械等，而以中國出產之桐油錫等重要物資輸出美國，以從還該款，至是美國之金元外交　乃愈見露骨化矣。

美國對華之政治陰謀

美國對華政治侵略最顯著者，則爲本年初，羅斯福迭派使者到重慶去，企圖干涉重慶政府之內政，例如本年二月七日寇利由澳抵渝，寇氏到重慶之目的是在檢討渝府之經濟情況，及其軍火需要，又於寇利抵渝之間日羅斯福又任高斯爲駐渝大使，繼寇利返美和高斯抵渝後，羅斯福又派他的兒子詹姆士羅斯福，於四月二十九日抵渝，聞往者有湯姆士少校，曾在渝活躍，並參觀兵工廠，軍官學校等，五月十七日美國復派空軍使命團來渝，率領者爲菲列濱新空軍司令克蘭格總少將，其餘尚有一人，一爲美航空隊官員併治中將，一爲美海軍部空軍司令麥唐納，這個使命團之目的，當然是要觀察渝方的軍事現狀和空軍的需要，而藉圖支持重慶對日抗戰，欲使戰爭日趨長期化，美國目前雖在經濟軍事交通方面，已經控制了重慶，但是缺少一個機構一切之政治代表，於是最近美國乃推荐拉狄摩爲蔣介石私人政治顧問，以便連繫重慶和華盛頓間的聯絡，從而化重慶的利益爲華盛頓的利益，以是目前重慶政府已成爲美國統治之附庸。

照片說明：美國雖欲積極援助蘇聯對德作戰然終於最近蘇軍節節敗退，故今後對俄援助勢必減少，圖爲俄軍投降德軍被德軍解除武裝之容態。

綜觀目前美宣傳，仍歸美國國之援助，乃是同情於「抗戰」，其實還不但是欺人之談，正是美國有計劃之侵略行動，美國目前一方面竭力鼓勵中日戰事之延長，欲想削弱日本之力量，一方面對於遠東之利益不肯放棄，趁着中日戰爭期間，企圖坐收漁人之利，同時利用這種經濟侵略之手腕，吸收美國國防上所需要之原料，如桐油之類之珍貴食糧，總觀上述之事實，吾人即可洞悉美國侵華之一斑矣。

世界最大的飛機場

一九三五年十月二十六日以來，每日以三千五百個工人努力繼續着工作，費了九百萬美金，可誇爲世界最大，設備最新式的飛機場，已經於本年六月二十七日完成而舉行盛大的典禮了，這個新飛機場有十五棟最新式的格納庫，預料每年有五萬架飛機和六十六萬人以上的旅客在這機場上離陸與降下，對於夜間飛行的設備，和旅客宿泊所及其他設施，都十分完備云。（美國支加哥訊）

渝軍在大通雲山反攻
終於被日軍擊退
渝軍損失兵員武器甚夥

（本報特訊）二十六日晨、渝軍一四八師在所謂「夏季反攻」之命令之下、齊向江南殷家匯、貴池、大通等地進攻、但終被日軍擊退、格外在大通西南雲山方面、於同日上午二時日軍獲得情報、開始行動之情迅速、包圍當以追近渝軍、講、而於上午四時、始、襲日軍同地開始射戰、關度換顯示已迫、逼近渝六陣地剛落、至上午軍時天知下、明亮、重軍才當不、於日軍狽圍、在四軍、周章狼狽矣之日告一、知所措下、頓接鬪、之射擊、此次計一、分裂、兵力三圍軍、之五師四三自、四渝軍四人如下、共五師百餘積體一、獲得百之戰屍、達長、渝軍遺棄（內受、九○名、一）、一、拚長、傷者無數、俘虜、將校以下三六名、戰利品、輕機關槍三挺、小槍四○枝、此次渝軍之反攻彷如飛蛾撲火、尋死路、被日軍計中、予以重大損失而敗、退、而呼其夏季反方高呼其反攻、毫無意義、攻、全無暴露、點、明白、渝軍、一對於抗日之路、必定予以徒黨、因是日軍滅」、是以氣、全形瓦旺云、

廣告版的戰時風景
戰時下的英國

新聞，不單是頁數的減少而已，在牠的廣告上，也可以看到許多充滿着「戰爭」的色彩，例如：

倫敦泰晤士報上登載着一幅一個男孩子和一個女孩子無精打彩的靠肩坐着的照片上面寫着「戰爭與無家可歸的兒童」。下面寫着（今後往那裏去呢）？左面寫着（目下由我們照料着的孩子共五千七百人）。右面寫着（戰爭開始以來所收容的數量，共二千零百人）。上下左右是還條的註明着。另外還寫着（一千三百七十二人已從危險區域外送到五十一所的戰時保育院去了）。還不用說，看就知道是孤兒院募集基金的廣告了。（倫敦訊）

飛機與飛禽速度比較

關於飛機與飛禽速度之比較，據美國某飛行家發表如次之談話：大體飛禽速度與飛機速度之比較，駒鳥（即更鳥）一時間三十六哩，其速度約當近代旅客機五分之一，與飛機可比較之飛禽爲鴿鳥，其速度一時間能飛百八十哩，稍遜於旅客機耳，其他飛禽，燕二十雞六十哩，雀百○六哩，蝙蝠百二十哩，總之飛禽之速度可能與飛機比較，蓋屬疑問題。